Le Sancéen

Bulletin municipal n°45 - Hiver 2021 / 2022

Histoire d'une église

Ville de Saint-Julien-les-Villas

Retrouvez-nous sur internet :

Ville de Saint Julien les Villas

saintjulienlesvillas.fr

Contact mairie

3 rue de l'Hôtel de Ville
10800 Saint-Julien-les-Villas
Tél. : 03 25 71 79 30

Horaires d'ouverture
Lundi, mardi et jeudi :
8h45 à 12h - 13h45 à 17h30
Mercredi :
8h45 à 16h30
Vendredi :
8h45 à 12h - 13h45 à 17h

- Enfance / 4
- Conseil Municipal Jeune
  De nouveaux projets / 5
- La ville en action / 6
- Urbanisme / 8
  Modification du PLU / 9
- Cadre de vie / 10
- Mairie / 12
- Dossier
  Histoire d'une église / 13
- Commerces / 21
- Culture / 24
- Associations
  Saint Julien Loisirs Détente / 26
- Noël
  Rencontre avec Gervaise Jouault / 27
  Le marché de Noël / 29
- Téléthon / 30
- Terre de jeux
  Présentation des drapeaux olympiques / 32
- Sport / 33
- Séniors / 34

Colis des aînés

Visite du gymnase Pierre de Coubertin

11 novembre

Chères Sancéennes, chers Sancéens,

Je vous souhaite une bonne année 2022, pleine de réussites professionnelles et personnelles. Mais aussi, je nous souhaite de tourner la page de la Covid 19 et de ses variants pour que nous puissions nous retrouver, partager, échanger, enfin revivre presque normalement.

Malgré une année 2021 difficile, nous avons quand même pu organiser le repas des ainés, les classes bleues à Saint-Gilles-Croix-de-Vie, le palmarès des maisons fleuries, le marché de Noël, le calendrier de l'Avent, et poursuivre les travaux envisagés. Ainsi, la passerelle en prolongement du pont de l'église est terminée. La sécurité des piétons et des cyclistes est renforcée. L'ensemble met en perspective le parvis de la mairie et les berges de la Seine. La rue Jean-Jacques Rousseau et l'impasse Jean Jaurès ont été refaites. La cour de l'école Fernand Ganne a été repensée en collaboration avec les enseignants et les enfants pour créer l'espace Ganne Nature.

2022, tout comme 2023, sera l'année des grands travaux. Les installations sportives de la commune sont concernées avec la sortie de terre de la salle de gymnastique polyvalente, les terrains de football synthétiques réalisés au stade de la Burie ainsi que le début des travaux de rénovation du gymnase Ganne. Des travaux d'économies d'énergie auront lieu sur nos deux groupes scolaires. Rue du Canal, la petite enfance ne sera pas oubliée avec la création d'un nouveau bâtiment entièrement passif.

Nous continuerons de développer notre politique d'économies d'énergie grâce à l'installation de panneaux photovoltaïques aux Services Techniques, à la salle polyvalente, et au-dessus d'un préau à l'école Robin Noir. La puissance installée nous permettra de diminuer de moitié la consommation électrique totale de notre commune.

Les travaux de voirie ne seront pas oubliés : la réfection de la rue des Vannes sera faite en intégrant une voie douce permettant de relier la vélo voie actuelle à la piste cyclable de la digue de Foicy. Nous profiterons de ces travaux pour sécuriser les déplacements des piétons et des riverains.

Pour une meilleure sécurité des espaces communaux, la vidéo protection verra le jour dès le second trimestre avec l'installation des 8 premières caméras.

La révision du PLU (Plan Local d'Urbanisme) nous permettra de mieux définir l'aspect que nous souhaitons donner à notre commune. Cette révision est très importante car, devant prendre en compte les règlements tels que le SCOT ou le PPRI, elle permet de définir les grandes orientations de l'urbanisme de la commune. Les Sancéens pouvant eux aussi participer à son élaboration, grâce à une consultation, vous aurez toute latitude pour le faire.

J'espère pouvoir vous rencontrer durant cette année 2022 lors des différentes manifestations que les services municipaux recréerons avec les élus pour animer notre commune vers nos jeunes comme les moins jeunes. Saint-Julien-les-Villas commune labellisée Terre de jeux 2024 doit rayonner en partageant tous ensemble les valeurs de l'olympisme et du vivre ensemble.

Je vous renouvelle, avec le conseil municipal, tous mes vœux de bonheur de joie et de santé. Et surtout n'oublions pas : ***Protégez-vous. Protégeons-nous.***

Jean Michel Viart
Maire de Saint-Julien-les-Villas
Vice-président de Troyes Champagne Métropole en charge du cycle de l'eau

Éditeur : Mairie de Saint-Julien-les-Villas
Directeur de publication : Jean Michel VIART
Conception et réalisation : Angélique Lespinasse
Crédit photos : Mairie de Saint-Julien-les-Villas, Espace rencontre de la Sauvegarde Essor 10, Jean-Marie Guyot, Jean-Yves De Boudemange, Le Lombard / C. Robin, RSJH, TCM, Françcois Lebecq, SAS
Maquette : Mairie de Saint-Julien-les-Villas
Rédaction : Mairie de Saint-Julien-les-Villas
Impression : Imprimerie La Renaissance
Dépôt légal : 1er trimestre 2022

Classes bleues par S.L.

Après de multiples péripéties liées aux conditions sanitaires, les élèves de CM2 ont finalement réussi à partir à Saint-Gilles-Croix-de-Vie du 9 au 16 octobre pour 8 jours de classe de mer. Accompagnés de trois enseignants de Fernand Ganne et Robin Noir et de trois animateurs municipaux, les enfants ont pu profiter d'une météo particulièrement clémente lors de ce séjour. Au programme, découverte de la dune, des marais salants, des phénomènes des marées, pêche à pied et balade en mer sur un bateau de pêcheur, sans oublier une journée complète au Puy du Fou. Ce séjour a permis aux élèves des deux écoles de mieux se connaître, en profitant d'un cadre agréable. Remercions l'abnégation des équipes enseignantes et de la municipalité qui a permis à cette tradition de perdurer malgré les conditions actuelles.

Frissons et amusement pour les vacances de Toussaint par V.B.

Monstres, citrouilles, chats noirs et araignées se sont invités à l'accueil de loisirs pendant les vacances. Les enfants ont pu participer à la décoration de leurs salles pour l'occasion. Le gymnase n'y a pas échappé, il a été décoré sur le thème d'halloween afin d'accueillir un parcours de motricité, un photomaton et un escape game. Les plus jeunes se sont exercés au trampoline pendant que les plus grands ont fait preuve d'adresse au laser game. D'autres en ont profité pour se détendre, entre lecture de conte à la bibliothèque ou atelier relaxation. La seconde semaine, les enfants ont eu la chance de pouvoir se rendre chaque jour au Luna Park organisé à la salle polyvalente. Pour finir la semaine en beauté, le traditionnel concours de déguisement a eu lieu.

Pas le temps de s'ennuyer en périscolaire par V.B.

Une nouvelle période s'est déroulée au périscolaire. Nos petits apiculteurs sont allés découvrir les ruches avant la période hivernale. Les plus grands ont commencé les activités de Noël, entre sapins, couronnes et calendriers de l'Avent, ils étaient bien occupés. Le beau temps a permis aussi quelques jeux en extérieur.

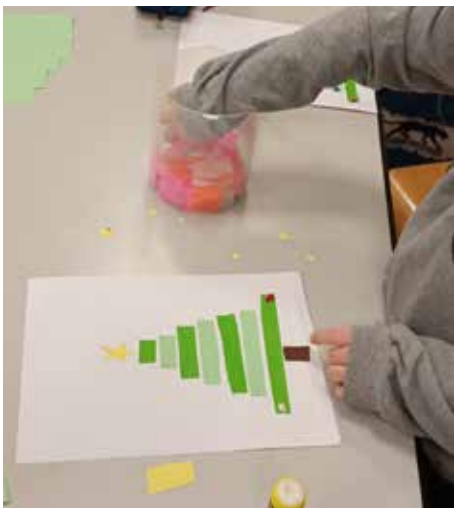

De nouveaux projets pour le CMJ

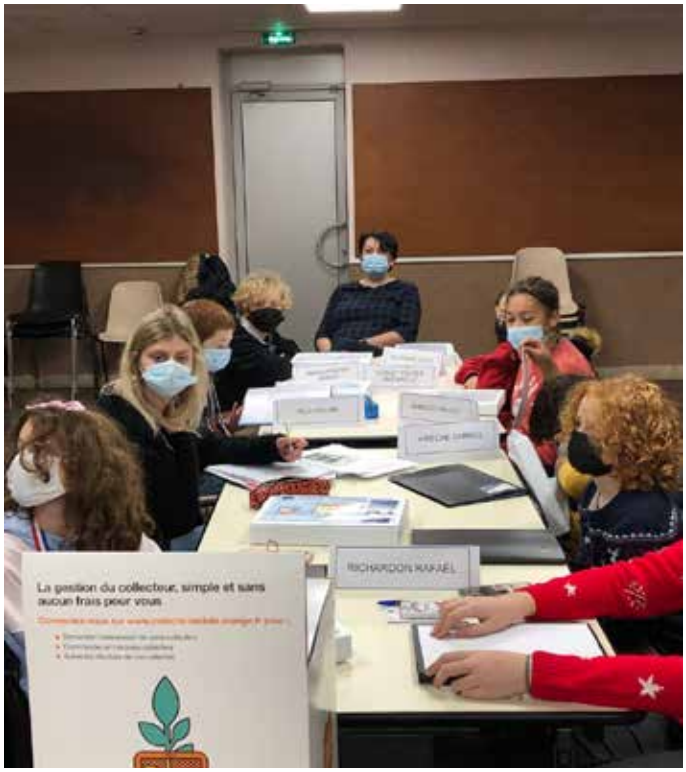

Le Conseil Municipal Jeune s'est renouvelé suite aux élections tenues en début d'année scolaire. Quatre nouveaux élus viennent rejoindre la liste des 10 conseillers déjà en place : Gabriel Hireche et Célian Ngo de l'école Fernand Ganne, Kingsley Afanou et Marceau Dosnon de l'école Robin Noir. Les réunions mensuelles ont pu déterminer trois nouveaux projets pour cette année scolaire et trois groupes ont été constitués afin de les mener à bien.

Boîtes à livres et CD

L'intention est de mettre en place trois nouvelles boîtes à livres et CD : une devant chaque école et une devant la bibliothèque. Les endroits sélectionnés ont été pensés pour sensibiliser la jeunesse. Le CMJ doit réfléchir sur les principes des boîtes à livres et CD : quels sont les matériaux qui pourront être utilisés lors de la construction ? Comment informer sur ce dispositif ? Le but est pédagogique car il s'agit de faire prendre conscience des enjeux du développement durable. Ainsi, les conseillers sont amenés à communiquer avec leurs camarades, maîtres et maîtresses d'école sur ce système de troc.

Jeux dans le parc André GRIMONT

Le constat fait par le CMJ : peu de jeux pour les enfants entre 6 et 14 ans (les jeux sur le parc Grimont concernent soit les tout-petits ou soit les plus de 14 ans). Ils souhaiteraient pouvoir implanter un tourniquet, un grand toboggan agrémenté de filets afin de les escalader, mais aussi aimeraient des jeux d'eau. Si vous avez d'autres idées de jeux, veuillez contacter les CMJ de votre école, ils sont à votre écoute.

Des poubelles près des écoles

Un groupe de conseillers va se consacrer à étudier l'installation de poubelles aux entrées de l'école Robin Noir, car un jeune conseiller observateur à apporté cette question au sein du conseil. Pour qu'il y ait moins de déchets aux abords de l'école, il faudrait installer des poubelles. Les jeunes vont aussi trouver des moyens de communication pour inciter tout le monde à jeter les déchets dans les poubelles. Nous avons aussi évoqué les déchets et nous allons réfléchir pour faire encore plus de tri sélectif dans les écoles pour que les déchets soient recyclés (exemples : continuer de développer la collecte des stylos usagés et du papier dans les classes…). ● A.L. / P.G / J.Z.

M. Marceau Dosnon a aussi présenté un autre projet, le recyclage des téléphones, il a fait venir M. Wolff de la société Orange, afin de recycler les vieux téléphones.
Pour mettre en place ce projet, 3 boîtes de collecte sont nécessaires, une pour chaque école et une pour la mairie.

Tarot et Beaujolais avec Saint Julien Loisirs Détente par M.J.

L'association Saint Julien Loisirs Détente à organisé le 26 novembre dernier un tournoi de tarot suivi de la soirée Beaujolais, accompagné d'un repas.

Atelier détente et estime de soi à la Lisière

par C.S./M.E.R/P.G.

Durant le mois d'octobre, l'équipe de l'Espace Rencontre a organisé un café-parents sur le thème de l'estime de soi ! Pour l'occasion, nous avons invité les mamans à un atelier détente animé par Audrey, esthéticienne à La Villa Institut à Saint-Julien-les-Villas. Au programme, des conseils pour découvrir comment bien prendre soin de sa peau et apprendre les bons gestes pour une routine du visage. Chaque maman a dessiné les contours des sourcils de son binôme puis Audrey a pris le temps de sculpter les sourcils de chacune. Une matinée cocooning pour valoriser la beauté naturelle de chaque femme autour d'un thé et de petits gâteaux !

Les jeunes de la Lisière à l'ESTAC Tour par C.S./M.E.R/P.G.

Dans le cadre de l'ESTAC Tour, nous avons été invités à venir rencontrer les joueurs de l'ESTAC au stade de la Burie de Saint-Julien-les-Villas. Les enfants ont été gâtés en sacs cadeaux, crêpes, sucettes, barbes à papa, parties de pêche aux canards. Ils ont également joué au bubble foot. Les jeunes étaient ravis de voir les joueurs et de participer à toutes ces belles animations !

Cérémonie du 11 novembre par J-Y.d.B.

Les Sancéens se sont déplacés nombreux cette année pour commémorer la fin de la grande guerre de 1914-1918. Monsieur Patrick Grosjean, 1er adjoint au maire a assuré la direction du protocole sous un ciel gris. Monsieur le maire a remis au cimetière la décoration à un ancien combattant de la guerre d'Algérie. Le cortège s'est ensuite déplacé à la salle polyvalente, où l'édile a dans son dicours, insisté sur le courage exemplaire, le prix du sacrifice, dont ont fait preuve tous ces soldats. Il en a profité pour remettre l'écharpe de conseiller municipal jeune à 3 enfants pleins de projets. L'adjointe aux affaires scolaires et périscolaires, madame Emilie da Silva a lu la vie de monsieur Joseph Gautherot, poilu sancéen, dans l'ouvrage de Saint-Julien-les-Villas consacré à la Grande Guerre. Monsieur Jean-Marie Guyot a retracé le bilan effrayant de cette guerre, en insistant sur le prix payé par tous ces soldats pour libérer la patrie et la France. C'est donc un devoir, une mémoire à transmettre, un profond respect et un hommage collectif dans l'honneur pour les générations futures. Il a tenu à exprimer une pensée particulière pour les soldats de l'Opération Barkhane au Sahel, et les opérations extérieures au Mali.

Atelier d'art floral par M.E.R.

Cet atelier organisé lors de la semaine bleue a connu un franc succès. A tel point qu'il est désormais mis en place par le service politique de la ville et citoyenneté dans les locaux de la bibliothèque de Saint-Julien-les-Villas. 10 participants par séance se sont retrouvés les vendredis 17 novembre et 10 décembre de 10h30 à 11h30. En partenariat avec l'Aube des fleurs, situé sur le boulevard de Dijon, l'animatrice Alice dispense ses conseils afin de réaliser d'élégantes compositions florales à partir de fleurs fraîches et végétaux en tous genres, originales et raffinées. Plusieurs dates seront proposées lors de l'année 2022. N'hésitez pas à vous inscrire !

Cérémonie du 05 décembre par J.R.

Le 5 décembre est la journée nationale d'hommage aux Morts pour la France pendant la guerre d'Algérie et les combats du Maroc et de la Tunisie. Cette année, une dizaine de nos concitoyens, dont des anciens combattants et des familles d'anciens combattants ont bravé le froid et la pluie pour commémorer cette date et écouter le message de Geneviève Darrieussecq, ministre déléguée chargée de la mémoire et des anciens combattants : "*En ce 5 décembre, nous faisons de cette journée nationale le rendez-vous de la fidélité. Fidélité dans l'hommage solennel rendu à toutes les femmes et à tous les hommes, civils ou militaires, qui sont « morts pour la France » de 1954 à 1962. Fidélité dans la reconnaissance pour toutes celles et tous ceux qui ont porté les armes de la France. Fidélité dans le souvenir des victimes des tragédies de la Guerre d'Algérie ou des combats au Maroc et en Tunisie. Fidélité par l'action de l'Etat et la reconnaissance à destination des rapatriés*."

Passerelle et parvis de la Mairie par J.Z.

Depuis le 6 décembre dernier et après des mois de travaux, la passerelle ainsi que le pont de l'Hôtel de ville sont rouverts à la circulation. Les piétons et les cyclistes peuvent enfin traverser la Seine en toute sécurité. Les parents peuvent laisser leurs enfants emprunter le chemin de l'école en toute sérénité sur une voie séparée de la circulation automobile.
Le pont a été élargi et les gardes corps massifs en béton ont été remplacées par des créations réalisées dans une fonderie de Haute-Marne, pour favoriser une meilleure intégration dans l'environnement verdoyant propice à la promenade autour de la mairie et de l'église. Pour connecter la passerelle à la piste cyclable existante devant la mairie, nous avons terminé la métamorphose du parvis de la mairie. Dans les semaines qui viennent, nos agents des espaces verts vont terminer de créer les massifs et la noue végétalisée qui longe la piste cyclable.

Rue des Vannes, on est sur la bonne piste !!! par J.Z.

Le 07 décembre s'est déroulée la deuxième réunion publique pour informer et échanger avec les riverains au sujet de la réfection et de l'aménagement de la rue des Vannes et notamment le projet central d'y intégrer une piste cyclable. Au programme de cette réunion : la réfection de la chaussée, l'enfouissement des réseaux, la réfection de réseaux existants et l'arrivée de la fibre tant attendue. Le sujet central a bien été d'intégrer du mieux possible une piste cyclable en prenant en compte les portails existants afin d'assurer une traversée sécurisée de la piste cyclable pour les véhicules des propriétaires. Une réunion aura lieu dans le courant de l'année 2022, avec des plans et des modélisations des travaux et aménagements prévus.

Rue Jean-Jacques Rousseau (entre la bibliothèque et la rue de la fable) par J.Z.

Les travaux de voirie ont débuté au début du mois d'octobre et vont se terminer au début de l'année 2022. Ces travaux vont permettre aux riverains de bénéficier d'une chaussée de meilleure qualité et de trottoirs permettant des déplacements sereins. Un trottoir large permettra aux promeneurs de circuler en toute sécurité. Enfin, des ilôts de verdure viendront agrémenter cette grande et longue rue.

Pourquoi la rue Jean-Jacques Rousseau reste fermée alors que les travaux sont terminés ?
Nous allons durant quelques mois tester la piétonisation de ce tronçon de la rue pour permettre aux piétons de se l'approprier et aussi pour réfléchir à la meilleure manière pour les véhicules de traverser la piste cyclable qui vient de la passerelle.
Quoiqu'il en soit, cette future piétonisation faisait partie de la proposition d'aménagement qui date de 2017. Cette analyse réalisée par un cabinet d'études urbaines et du paysage nous sert de base de la réflexion au sujet de l'aménagement de notre Cœur de vie. Dans cette proposition d'aménagement, l'ensemble de la rue Jean-Jacques Rousseau, dans sa partie entre la mairie et notre bibliothèque sera aménagée pour en faire un lieu de détente et de promenade le long de la Seine.
A suivre…

Modification simplifiée n°3 du Plan Local d'Urbanisme

Le Plan Local d'Urbanisme de la commune, approuvé par délibération du conseil municipal en date du 07 juin 2012, modifié par modifications simplifiées n°1 et 2 approuvées respectivement le 12 décembre 2016 et le 04 mars 2019, nécessite les adaptations suivantes :

• permettre la réalisation d'un projet d'aménagement qualitatif sur l'ancien site du club du château des cours;

• permettre la réalisation d'un projet de construction de logements collectifs sur la friche commerciale rue Moulin le Roi le long d'un des bras de la Seine;

• adapter quelques prescriptions du règlement (notamment les clôtures, portails et portillons) pour les clarifier car elles posent des difficultés lors de l'instruction de permis;

• modifier le plan de zonage de certains secteurs pour tenir compte de projets tant publics que privés;

• revoir certains emplacements réservés.

Les adaptations définies n'auront pas pour effet :

• de modifier les orientations du Plan d'Aménagement et de Développement Durable du PLU;

•de réduire un espace boisé classé, une zone agricole, naturelle, ou une protection édictée en raison des risques de nuisance, de la qualité des sites, du paysage et des milieux naturels;

• de majorer de plus de 20% les possibilités de construire dans une zone résultant de l'application de l'ensemble des règles du plan;

• de diminuer les possibilités de construire;

• de réduire la surface d'une zone urbaine U ou AU.

Le dossier de la modification simplifiée n°3 du Plan Local d'Urbanisme de la commune sera tenu à la disposition du public selon les modalités suivantes :

• le projet de modification simplifiée, l'exposé de ses motifs, le cas échéant les avis émis par les personnes publiques associées, seront mis à la disposition du public en mairie aux jours et heures d'ouverture de celle-ci, pour une durée de 33 jours consécutifs du 15 février 2022 au 18 mars 2022 inclus;

• le projet de modification simplifiée, l'exposé de ses motifs, le cas échéant les avis émis par les personnes publiques associées seront consultables sur le site internet de la commune à l'adresse suivante : www.saintjulienlesvillas.fr

• un registre permettant au public de formuler ses observations sera mis à la disposition du public en mairie aux jours et heures d'ouverture de celle-ci;

• le public pourra transmettre ses avis et remarques par voie postale à l'adresse suivante : Mairie - 3 rue de l'Hôtel de Ville - 10 800 Saint-Julien-les-Villas

• le public pourra transmettre ses avis et remarques par voie électronique à l'adresse mail suivante : contact@saintjulienlesvillas.fr

• un avis précisant l'objet de la modification simplifiée, le lieu et les heures où le public pourra consulter le dossier et formuler des observations, est publié en caractères apparents dans un journal diffusé dans le département, affiché en mairie et présenté sur le site internet de la commune;

• cet avis est publié huit jours au moins avant le début de la mise à disposition du public et affiché dans le même délai et pendant toute la durée de la mise à disposition.

Le dossier tenu à la disposition du public comprendra :

• la note de présentation de la modification simplifiée n°3 du PLU;

• le règlement écrit adapté suite à la modification simplifiée n°3 du PLU;

• les Orientations d'Aménagement et de Programmation adaptées suite à la modification simplifiée n°3 du PLU;

• le plan de zonage adapté suite à la modification simplifiée n°3 du PLU;

• les avis émis par les Personnes Publiques Associées. ●

L.P.

Fermeture du Cimetière par M.B.

Depuis le 29 Octobre 2021, vous avez pu constater le changement des portails "entrées rue de l'Egalité et rue Gambetta" et la rénovation de l'entrée principale. Dorénavant, toutes les portes se ferment par un groom.
Le verrouillage des portes est automatique aux horaires du cimetière suivant les passages aux heures été/hiver :

Hiver : 8h à 17h30 - Eté : 8h à 18h30 - 1er et 2 Novembre : 8h à 19h

Evidemment, pour votre sécurité un bouton d'ouverture manuelle a été installé près de chaque porte.
Pour améliorer votre accueil, les toilettes ont été complément rénovées.
Toujours dans le même bâtiment, le local est maintenant plus spacieux avec des accessoires et un espace aux normes Handicapés. Les travaux ont été entièrement effectués par nos Services Techniques : maçonnerie, plomberie, carrelage et électricité.

Élagage de nos arbres par M.B.

Si les très, très grands arbres sont sécurisés par des spécialistes élagueurs-grimpeurs, l'essentiel de nos arbres est taillé par nos équipes. Chantier balisé et équipement spécifique, du haut de sa nacelle, Jordan mène la tronçonneuse avec dextérité tout en étant vigilant sur sa sécurité et celle de ses collègues en-dessous.
Au sol, l'équipe ramasse rapidement les branches pour les enfiler dans le broyeur afin qu'elles deviennent copeaux à recycler. Lors d'un chantier, respecter la zone de travail balisée. L'accident n'arrive pas par hasard.

Broyats de paillage par M.B.

La distribution gratuite de broyats a eu lieu aux Services Techniques de la commune les 27 novembre et 4 décembre 2021.
Issus des branches d'arbres taillées puis broyées par nos Services Techniques, le broyat agrémente vos massifs, limite la pousse des herbes indésirables et apporte de l'amendement.
Mais son utilité première est de maintenir l'humidité aux pieds de vos végétaux : rosiers, arbustes, haies, etc…
Nous avons accueilli trente-sept passionnés de jardin dans une ambiance sympathique.

Le Grand Sapin de Noël par M.B.

Une graine d'Epicéa Bleu avait été plantée voilà 35 ans par Monsieur Bernard Lorichon. Devenu trop grand avec ses 10 mètres de haut, il devenait dangereux lors des grands coups de vents.
Il retrouve aujourd'hui une deuxième vie en cette période de fêtes sur le parvis de la mairie.
La manutention et la mise en place ont été assurées par nos Services Techniques.
Merci à Monsieur Lorichon pour son don !

Personnel communal

Bilan rapide des derniers départs et arrivées au sein de la mairie en cette fin d'année 2021

Madame Cécile Dollat et monsieur Nicolas Verseau aux Services Techniques Municipaux, madame Coralie Gamba aux Ressources Humaines et madame Béatrice Gagneur à l'école Robin Noir

Des retraites bien méritées

En cette année 2021, nous avons enregistré 5 départs à la retraite pour les agents de la commune:

• Madame Sylvie Beaugrand (21 années au service de la collectivité sancéenne) a terminé sa carrière professionnelle comme assistante administrative aux Services Techniques de la commune.

• Monsieur Marc Didier (10 années de service au service de la collectivité sancéenne) a pris ses fonctions en janvier 1997. Il a terminé sa carrière en tant qu'éducateur sportif.

• Madame Catherine Berthier, assistante Ressources Humaines a quitté ses fonctions en octobre 2021.

• Madame Marie Carougeat (28 années au service de la collectivité), assistante maternelle a quitté ses fonctions en novembre dernier.

• Madame Marie-Noëlle Hamiot, assistante maternelle à l'école Robin Noir pendant 32 années a quitté ses fonctions en août 2021.

Nous tenons à les remercier pour leur investissement au service de la collectivité et leur souhaitons une excellente retraite.

De nouvelles arrivées

Quatre nouvelles personnes son venues rejoindre le personnel communal:

• Madame Cécile Dollat qui assure le remplacement dans les missions d'accueil et de renseignements divers lors de vos appels aux Services Techniques Municipaux.

• Monsieur Nicolas Verseau chargé d'opération travaux au Centre Communal Technique.

• Madame Coralie Gamba au poste d'assistante Ressources Humaines

• Madame Béatrice Gagneur en tant qu'assistante maternelle à l'école Robin Noir

Nous leur souhaitons la bienvenue dans notre collectivité.

● P.P.

Histoire d'une église

Située à côté de l'Hôtel de ville, l'église, rénovée il y a quelque temps, est au centre de l'histoire de la commune. Tout aussi surprenante que l'histoire du pont de l'église, l'église Saint-Julien de Brioude construite en 1548 possède un passé qu'il est intéressant de mettre en valeur par ses sculptures et peintures d'époque.

L'église « Saint-Julien de Brioude » de Saint-Julien-les-Villas

Le château des Cours

L'église en 1865, avant les travaux de l'abbé Aviat, gravure de l'ouvrage de Finot

La ville de Saint-Julien-les-Villas (l'ancien Sancey) est fière de son patrimoine résidentiel niché en bord de Seine. Si elle a été amputée de son château en 1945, elle conserve une église d'une grande originalité, classée à l'Inventaire supplémentaire des Monuments historiques depuis 1981.

Consacrée en 1548, c'était une simple église de village jusqu'à la moitié du XIXème siècle, lorsqu'un curé ambitieux et fortuné décida de l'embellir.

Il l'agrandit en construisant deux sacristies et un porche néogothique. Il la fit décorer au goût du jour par des artistes locaux dont il assura la promotion et le soutien matériel. Les vitraux, la nouvelle statuaire, le chemin de croix, la peinture de l'ensemble des voûtes et les autels dédiés à la Vierge et à Saint-Joseph ont métamorphosé l'édifice en un véritable conservatoire de l'art du XIXème siècle.

Gravure de Fichot, l'église en 1884

Dans un même souci de prestige, ce prêtre a commandé un orgue de 18 jeux sur deux claviers à un fabriquant de Mirecourt (Vosges).

Le buffet d'orgue de Poirot

On lui doit aussi un presbytère, aujourd'hui transformé en école de musique et une belle demeure bourgeoise avec un oratoire dont il avait fait sa résidence privée.

L'église conserve deux chefs-d'œuvre de la période initiale du « Beau XVIème siècle », une Piéta, qui serait attribuée au sculpteur troyen Jacques Jubert et un Christ de Pitié dû au ciseau du Maître de Chaource.

Le Christ de Pitié et la Piéta

L'aménagement récent du parvis de l'église

Le décor peint des voûtes

Des personnalités religieuses marquantes ont inscrit leur nom dans la mémoire de cet édifice.

Dès 1205, les Templiers hériteront d'un moulin et de terres où ils bâtiront une maison secondaire rattachée à la commanderie de Troyes. Située contre l'église, elle occupait un emplacement stratégique puisqu'elle contrôlait la Seine canalisée qui approvisionnait en eau la ville de Troyes. L'édifice du XVIème siècle a probablement succédé à une chapelle templière.

Au XVIIème siècle, l'église a accueilli Saint-Vincent de Paul lorsqu'il est venu fonder une de ses premières communautés Lazaristes à Sancey.

L'abbé Aviat est le prêtre qui a embelli l'église, l'origine de sa fortune reste un peu énigmatique.

Quant à l'abbé Pétel, curé de Saint-Julien à partir de 1897, c'était une forte personnalité et un grand érudit, dévoué à la jeunesse locale, le fondateur de « l'Espérance de Saint-Julien ».

Le XXIème siècle est également présent dans l'embellissement de l'église, grâce à l'Association de sauvegarde qui a financé la mise en place de vitraux contemporains conçus par l'atelier Loire, en remplacement des anciennes verrières détruites lors d'un bombardement en 1940.

La municipalité de Saint-Julien veille depuis toujours sur son église. Les travaux récents de réfection du clocher, le ravalement de ses façades, l'aménagement de son parvis et de l'ensemble du secteur de la mairie contribuent à la mise en valeur de cet édifice, le dernier grand témoin de l'histoire de cette ville. ● F.G.

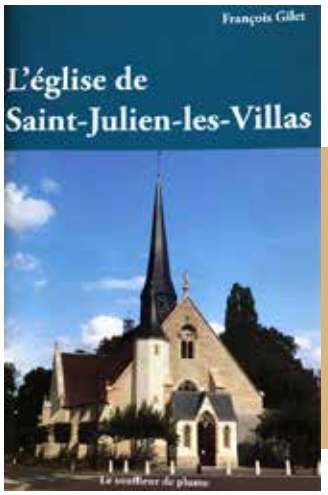

M. François Gilet a travaillé sur l'histoire de notre église et a rédigé un petit livre d'une cinquantaine de pages, avec 48 illustrations, sur l'église dédiée à Saint-Julien de Brioude.
Il a été publié grâce au soutien de l'Association «Sauvegarde de l'Église » et de la ville de Saint-Julien-les-Villas.

Livre disponible à la Bibliothèque de Saint-Julien-les-Villas pour 10 €.

Etant dans l'impossibilité de vous recevoir encore cette année pour partager avec vous un moment de convivialité, je vous invite à visionner mon discours des voeux 2022 aux Sancéens, forces vives et représentants locaux à partir du 24 décembre 2021 sur le site internet de la commune.

www.saintjulienlesvillas.fr

Calendrier 2022 - Premier Semestre

	Janvier	Février	Mars	Avril	Mai	Juin
1	S Jour de l'an	M Expo Maryse Louis	M	V	D	M
2	D	M	M	S Réunion compostage / Derby Handball	L	J
3	L	J	J	D	M	V Nocturne jeux de société
4	M	V Nocturne jeux de société	V Nocturne jeux de société	L	M	S Souvenir Francis Mielle
5	M	S Salon cartophile / Théâtre	S Théâtre	M	J Spectacle mois des tous petits	D
6	J	D	D	M	V Nocturne jeux de société	L
7	V Nocturne jeux de société	L	L	J	S Théâtre	M
8	S	M	M	V Massage bébé bibliothèque	D Commémoration 8 mai 1945	M
9	D	M Carnaval du CASC	M	S Rando des poulettes	L	J
10	L	J	J	D Élections	M	V Marché nocturne
11	M	V	V Café historique	L	M Spectacle mois des tous petits	S
12	M	S 55km balades sancéennes	S	M	J	D Élections
13	J	D	D	M	V Atelier art floral / Salon des créateurs	L
14	V Atelier art floral	L	L	J	S	M
15	S	M	M	V Tournoi billard / Lectures musicales	D Repas des aînés	M
16	D	M	M	S Le cocon Spozelen / 75km	L	J
17	L	J Thé dansant	J	D Course aux oeufs	M	V
18	M	V	V	L	M	S Appel du 18 juin / Spectacle école du cirque
19	M	S	S Mémoire des victimes de la guerre d'Algérie	M	J	D Élections
20	J	D	D	M	V Café historique	L
21	V	L	L	J	S	M Fête de la musique
22	S Foire aux vêtements	M	M	V	D Repas des aînés	M
23	D	M	M	S	L	J Atelier art floral
24	L	J	J	D Élections	M	V Café historique
25	M	V Atelier art floral / Théâtre	V Atelier art floral	L	M	S
26	M Exposition Maryse Louis	S Ping en famille	S Flipper's Week	M	J	D
27	J	D	D	M	V Journée nationale de la résistance	L
28	V	L	L	J	S Festival Troyes Décibels	M
29	S		M	V Atelier art floral	D	M
30	D		M	S	L	J
31	L		J		M	

Calendrier 2022 - Second Semestre

Juillet			Août			Septembre			Octobre			Novembre			Décembre		
1	V	Nocturne jeux de société	1	L	Luna Park	1	J		1	S		1	M		1	J	Goûter des aînés
2	S		2	M		2	V	Nocturne jeux de société	2	D		2	M	Luna Park	2	V	Nocturne jeux de société
3	D		3	M		3	S		3	L		3	J		3	S	Téléthon VCS
4	L		4	J		4	D		4	M		4	V	Nocturne jeux de société	4	D	
5	M		5	V		5	L		5	M		5	S		5	L	Cérémonie 5 décembre
6	M		6	S		6	M		6	J		6	D		6	M	
7	J		7	D		7	M		7	V	Nocturne jeux de société	7	L		7	M	
8	V		8	L		8	J		8	S		8	M		8	J	
9	S		9	M		9	V		9	D		9	M		9	V	
10	D		10	M		10	S		10	L		10	J		10	S	Marché de Noël
11	L		11	J		11	D		11	M		11	V	Commémoration 11 novembre	11	D	
12	M		12	V		12	L		12	M		12	S		12	L	Calendrier de l'Avent
13	M		13	S		13	M		13	J		13	D		13	M	
14	J	Fête nationale	14	D		14	M		14	V	Soirée marionnettes	14	L		14	M	
15	V		15	L		15	J		15	S		15	M		15	J	
16	S	109km balades sancéennes	16	M		16	V		16	D		16	M		16	V	Atelier art floral
17	D		17	M		17	S		17	L		17	J		17	S	
18	L		18	J		18	D		18	M		18	V		18	D	
19	M		19	V		19	L		19	M		19	S		19	L	
20	M		20	S		20	M		20	J	34e salon des artistes sancéens	20	D		20	M	
21	J		21	D		21	M		21	V	Atelier art floral	21	L		21	M	
22	V		22	L		22	J		22	S		22	M		22	J	
23	S		23	M		23	V	Atelier art floral / Café historique	23	D		23	M		23	V	
24	D		24	M		24	S		24	L		24	J		24	S	
25	L	Luna Park	25	J		25	D		25	M		25	V	Atelier art floral / Café historique / Illuminations	25	D	Noël
26	M		26	V		26	L		26	M		26	S		26	L	
27	M		27	S	Le Beau dimanche à Saint-Julien	27	M		27	J		27	D		27	M	
28	J		28	D		28	M		28	V		28	L		28	M	
29	V		29	L		29	J		29	S		29	M		29	J	
30	S		30	M		30	V		30	D		30	M		30	V	
31	D		31	M					31	L					31	S	

Mesdames, Messieurs,
Par ce premier message depuis ma réélection, je tenais à vous réaffirmer les engagements pris depuis 2015 et poursuivis pour ce 2ème mandat : celui d'une disponibilité aux habitants du canton dans la diversité de leurs besoins et celui d'un dialogue avec les Maires mais également avec les conseillers municipaux, maillons essentiels d'une chaine de responsabilités. La responsabilité est au cœur de l'exercice de conseiller départemental. C'est là mon engagement exclusif. Dans le contexte de ce mandat singulier, j'assurerai la continuité des engagements pris en 2015, ajustés et renforcés en 2021, attentive aux équilibres de chacune des communes. Dans la nouvelle assemblée départementale installée le 1 juillet sous la Présidence de Philippe Pichery, j'ai rejoint la 4e commission « Cohésion et attractivité des territoires / tourisme – culture ». Ce choix s'inscrit dans la droite ligne de mes orientations de campagne : soutenir l'activité économique par des investissements structurants déterminants : liaisons ferroviaires, canal Grand Gabarit, soutien aux aéroports de Barberey et de Vatry, reconversion de Clairvaux. Je me tiens à disposition sur ces sujets. Ces projets à forte valeur ajoutée pour les aubois seront prioritaires dans mon exercice car ils favorisent à terme l'emploi par un désenclavement du territoire et une attractivité dont on espère qu'elle sera facilitée par le plan de relance. Je resterai également attachée aux priorités sociales de notre territoire : l'enfance, la famille, le 3 ème âge, la jeunesse et l'insertion professionnelle. Notre territoire a de vraies forces humaines dont il faut être fier mais aussi des fragilités auxquelles il convient de remédier concrètement.
En ce début d'année, je vous adresse mes vœux les plus chaleureux pour 2022. Construisons avec optimisme, réalisme et volontarisme cette nouvelle année pour retrouver nos libertés essentielles et restons unis dans la Raison comme dans la passion du Bien commun et des Bonheurs individuels.

Catherine Bregeaut, Conseillère départementale

ELECTIONS 2022

En 2022, nous sommes concernés par les élections présidentielles et législatives qui doivent avoir lieu :

• Les Présidentielles :
- 1er tour le 10 avril 2022
- 2e tour le 24 avril 2022

• Les législatives :
- 1er tour le 12 juin 2022
- 2e tour le 19 juin 2022

Le délai d'inscription pour les présidentielles est le 04 mars 2022 et jusqu'au 6 mai 2022 pour les législatives.
Si vous n'êtes pas encore inscrits et souhaitez voter, vous devez vous inscrire sur les listes électorales. Pour cela vous avez 3 possibilités de le faire :
1 - En ligne sur http://www.service-public.fr
2 - En mairie
3 - Par courrier
Les pièces à fournir pour votre inscription sont :
• Justificatif d'identité (passeport ou Carte Nationale d'Identité), valide ou expiré de moins de 5 ans ;
• Justificatif de Domicile ou de résidence à votre nom et moins de 3 mois (Eaux, avis d'imposition, titre de propriété, quittance de loyer, bulletin de salaire,….)
• Le Cerfa n°12669-02 pour les inscriptions par correspondance et en mairie.
Toute personne qui atteint la majorité est inscrite automatiquement sur les listes électorales si elle a effectué les démarches de recensement citoyen au moment de ses 16 ans.

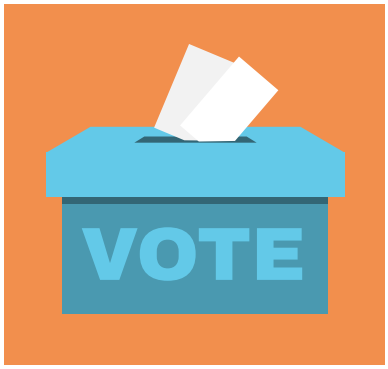

Vous souhaitez vous porter volontaire pour participer aux opérations électorales (tenue d'un bureau de vote, dépouillement)
Afin d'assurer le bon déroulement des opérations de vote, des électeurs de la commune peuvent se porter volontaires en tant qu'assesseur et/ou scrutateur.
• Les assesseurs, au nombre de deux par bureau de vote, doivent siéger à chaque table de vote où ils sont chargés, avec le président, de la tenue du bureau de vote (vérification de l'identité des électeurs, gestion de la liste d'émargement)
• Les scrutateurs, au nombre de quatre par table de dépouillement, sont chargés du dénombrement des voix obtenues par chaque candidat ou liste de candidats.
• Votre inscription nous permettra de vous contacter environ un mois avant chaque scrutin si nous manquons de personnes, pour connaître vos disponibilités. Vous serez informés une dizaine de jours avant les élections des missions et horaires retenus.

Office notarial Agathe Milleret-Driat / Elizabeth Da Silva

Le groupement notarial Agathe Milleret-Driat / Elizabeth Da Silva qui était situé 69 rue Général de Gaulle à Troyes a déménagé il y a près d'un an au 87 boulevard de Dijon (accès parking gratuit).
Cette équipe de 2 notaires et 6 collaborateurs est à disposition pour vous accompagner en matière de droits immobiliers, droits de la famille et de l'entreprise.
Le saviez-vous ? Les notaires sont des juristes avant tout, ils ont une mission de service public et dans ce cadre les renseignements juridiques sont gratuits.
Ouvert du lundi au vendredi sur rendez-vous.

Office notarial Agathe Milleret-Driat / Elizabeth Da Silva
87 boulevard de Dijon
10800 Saint-Julien-les-Villas
03 25 73 12 26

Manga Factory

Le magasin "Je Console" situé dans la galerie marchande de l'Intermarché Rives de Seine se développe et ouvre une enseigne spécialisée dans l'univers manga et pop-culture, avec une petite touche d'alimentation Japonaise : Manga Factory.
Riche de 100 m2, l'univers geek proposé plaira à tous les fans de manga bien sûr, mais aussi à tous les aficionados de Marvel, DC Comics, Star Wars, Harry Potter et bien d'autres encore.
Pendant que "Je console" est spécialisé dans le jeu vidéo et cartes à jouer, "Manga Factory" se concentrera plus sur les mangas et goodies (figurines, vêtements, etc.) pour le plaisir de chacun.

Manga Factory
91 boulevard de Dijon
10800 Saint-Julien-les-Villas
Ouvert du mardi au samedi de 10H à 19h
03 10 64 52 14
https://www.facebook.com/Mangafactorystjulien

Babz shop

Babz shop a ouvert ses portes le 18 octobre 2021. Ce magasin d'alimentation générale de proximité propose aussi à la vente snacking et boulangerie.
Ouvert 7 jours sur 7, ce qui en fait un magasin de proximité, Babz shop propose aussi du déstockage de produits non alimentaires.
Dans un souci permanent d'évolution, le magasin propose aussi dépôt / retrait de colis.

Babz shop
91 boulevard de Dijon
10800 Saint-Julien-les-Villas
06 60 84 87 48
babzshop/fb:babzshop

AVEC VOUS SAINT JULIEN

Quand vous lirez cette tribune nous aurons refermé l'agenda de l'année 2021 et son lot de perturbations dues encore à une situation sanitaire compliquée. Néanmoins dans ce contexte difficile notre municipalité a pu remettre un peu de lien social en réorganisant le repas et le goûter avec distribution du colis de Noël pour nos aînés. De même pour la célébration du 11 novembre nous avons renoué avec le repas convivial et nos vétérans anciens combattants. La crise sanitaire nous a fait prendre conscience combien ces moments de rencontre et de partage intergénérationnel étaient important. Nous espérons que cette nouvelle année verra un retour à la normale plus stable, plus durable, et la convivialité retrouvée. Notre commune continue sa mue. Les investissements sont importants et déterminants pour l'avenir. Notre groupe, Avec Vous St Julien, s'investit pour l'intérêt général au plus près des choix de la majorité tout en étant attentif à ce qu'il n'y ait pas de dérapage. Nous devons, nous serons, si nécessaire des lanceurs d'alerte. Plusieurs projets très importants portés par des entrepreneurs privés devraient voir le jour dans les mois à venir. Nous serons vigilants à ce que ceux-ci se fassent dans les meilleures conditions de respect de notre environnement tout en facilitant leur réalisation, les entrepreneurs privés étant des partenaires essentiels pour le bon développement de notre commune. Nul n'est prophète en son pays, il serait bon de se souvenir qu'à l'époque de la construction du pont Moulin Le Roy, de violentes polémiques avaient enflammé l'esprit de certains Sancéens !. Aujourd'hui, force est de constater que l'utilité de cet ouvrage n'est plus à démontrer et en particulier pendant les 6 mois de travaux de réfection du pont de la Mairie !. Emprunter cet axe est devenu incontournable pour nombre de nos administrés. C'était une vision d'avenir; qui l'eût cru !. Un voeux pour 2022 : que nos espaces verts bénéficient d'un entretien plus régulier et plus fréquent et un ramassage des feuilles moins tardif. Nous espérons que votre Noël en famille a été des plus chaleureux. C'est dans cette espérance que nous souhaitons le meilleur pour notre commune en 2022, c'est dans cette espérance que nous vous souhaitons, et à tous ceux qui vous sont chers, une belle et bonne année 2022 faite de réussite dans vos entreprises, dans vos engagements de partage et d'amitié au quotidien malgré le tumulte qui nous entoure, soyons confiants. Pour notre part nous avons le regard tourné vers un avenir de Paix et d'Equilibre entre toutes les tendances qui nous permettrons un meilleur vivre ensemble. 2022 sera une année charnière où il nous faudra beaucoup de force et de confiance. Nous ne manquerons ni de force ni de confiance, comptez sur nous. Prenez soin de vous, vivez le présent. Nos pensées vont vers celles et ceux qui sont dans la difficulté, dans la souffrance et la solitude, nos meilleurs souhaits les accompagnent. Belle et bonne année à toutes et tous.

Marc Moreau
Anne Spire

ENSEMBLE AUTREMENT

Chers Sancéennes et Sancéens,
Il est difficile de trouver les mots, de réconfort au moment où nous écrivons ces quelques lignes, car le dernier scénario envisagé pour le retour à la normale semble s'éloigner. Fin d'année et début d'année prochaine, nous vivons encore avec ce climat anxiogène et cette inflation qui érode au quotidien notre pouvoir d'achat.
Quelles que soient les difficultés rencontrées, elles sont sources d'expérience et renforcent notre résilience. Bien sûr, il faudra tirer tous les enseignements de cette crise et de sa gestion tant au niveau national qu'à l'échelle européenne, pour mieux anticiper la gestion des prochaines pandémies. Il faudra le faire dans la transparence, sans concession et dans le seul but de progresser ensemble.
Nous avons déjà signalé le manque de concertation et de maturité des projets dits emblématiques engagés par la majorité : Cœur de vie, construction d'une nouvelle salle de gymnastique (pour principalement les activités sportives du futur collège…Privé !!!) La réhabilitation du Pont de l'Hôtel de ville (Sancey) avec l'adjonction d'une passerelle... Le projet du Cœur de vie et du pont de Sancey en sont de parfaites illustrations. Pour mémoire, le coût initial des travaux était estimé à 910 000 € et 920 000 €. Aujourd'hui, la livraison et les fonctionnalités attendues vont coûter à la commune en dernière estimation 2 559 100 €, soit plus 39 % de surcoût…à suivre !
De nouveau le recours à l'emprunt sera la variable d'ajustement dans ces programmes successifs d'investissement.
Par ailleurs, ce qui est très étonnant, le nouveau Pont de Sancey à sa sortie devant la mairie, croisements plus difficiles, voire mêmes impossibles pour le passage de deux véhicules à fort gabarit. Deux bus ne peuvent pas se croiser en toute sécurité sur cette nouvelle voie, alors que la largeur du parvis devant la mairie pouvait facilement le permettre…Encore une estimation à la petite semaine ! C'est ennuyeux pour cet aménagement du pont qui devrait avoir vocation de fluidifier la

circulation et la sécurité qui en découle.

Encore une fois…Il ne faut pas dire : Fontaine, je ne boirai pas ton eau. Le pont Moulin-le Roy tant décrié pour son inutilité et son coût de financement exorbitant pour les finances de la commune, dixit Monsieur Viart le chef de fil de l'opposition de l'époque… <<Ce projet pharaonique va endetter la commune pendant 40 ans>>. Aujourd'hui, force est de constater que ce pont a démontré son utilité en désenclavant le quartier de La Moline et le centre commercial avenue Michel Baroin pendant les 6 mois de travaux du pont de Sancey. Aujourd'hui, il est très apprécié par tous les usagers qui l'emprunte au quotidien.

Le coût réel (non estimation) de son financement fut respecté et de fait il y eu aucune rallonge budgétaire sur plusieurs années pour la commune, contrairement à ce qui avait été dit à l'époque. Il a été financé par un mécanisme d'autofinancement très subtil que Monsieur le Maire et son équipe aujourd'hui devraient s'inspirer.

Au cours de la séance du conseil municipal du 13 Décembre 2021, nous nous sommes abstenus pour les délibérations relatives aux plans de financement de projets trop optimistes compte-tenu de leur estimation souvent dans le temps réévalué du reste à charge pour la commune.

Nous restons toujours mobilisés et serons toujours à vos côtés pour défendre l'intérêt général et l'argent du contribuable.

Prenez soin de vous et de vos proches.

Très belles et heureuses fêtes de fin d'année et de nouvel an.

Article écrit le 15 décembre.

Daniel Picara
et Éric Largitte.

SAINT JULIEN À GAUCHE

2021 se termine, et nous ne voyons toujours pas la fin de la pandémie du COVID19. Et la politique du bouc émissaire semble avoir encore de beaux jours devant elle. Alors qu'il serait indispensable d'avoir plus de solidarité, c'est toujours la loi du Marché qui s'impose. Rappelons le principe qui a inspiré Amboise CROIZAT pour la mise en place de la Sécurité Sociale lors des ordonnances d'Octobre 1945 : « Chacun cotise selon ses moyens et reçoit des prestations selon ses besoins ». La logique comptable mise en place depuis les années 1980 a dévoyé ce principe afin d'assurer un équilibre financier jamais atteint. Il n'est qu'à regarder l'état actuel de l'Hôpital Public pour comprendre que cette politique est mortifère. Dans ces conditions il n'est pas surprenant que les personnels soient épuisés, voir démobilisés.

La campagne présidentielle est lancée, et elle risque une nouvelle fois de démontrer que la 5ème République ne répond plus aux besoins de la population. Ce dont nous avons besoin c'est d'un débat d'idées pour préparer l'avenir de la France. L'urgence climatique devrait nous inciter à définir au plus vite quelles actions nous allons mettre en place pour laisser à nos enfants une planète saine et dont la pérennité sera assurée. Nous sommes convaincus que seule une 6ème République peut répondre de manière efficace aux défis qui vont se présenter à nous. Et cela doit s'accompagner de procédures de contrôle pour nous assurer que ceux qui nous gouvernent restent fidèles au programme qui leur a permis d'être élus(référendums révocatoires, rétablissement des prérogatives de l'Assemblée Nationale, proportionnelle…).

L'état d'urgence sanitaire a gelé notre démocratie, et il en est de même au niveau local. Le Conseil Municipal en est réduit à devenir une chambre d'enregistrement de ce qui est décidé ailleurs, entre experts. Difficile de s'y retrouver, tant les projets sont nombreux : Rénovation du gymnase Fernand Ganne, construction d'un second gymnase dans le Parc Grimont, aménagement du cœur de ville, construction d'une nouvelle crèche maternelle, mise en place de 2 terrains de football tous temps au stade de la Burie, rénovation des chaussées de la Commune, mise en place de champs de panneaux photovoltaïques etc….. Impossible de savoir quels projets vont être priorisés et ceux qui seront abandonnés. Tous ces enjeux sont résumés dans le PLU (Plan Local d'Urbanisme) dont la révision nous pousse à imaginer ce que sera St Julien les Villas dans 20 ans. Ainsi des ateliers seront programmés au 1er trimestre 2022 afin de permettre à chacun de donner son avis sur la question.

Parmi les questions à débattre, citons le devenir du site de Marques Avenues (les commerces ferment les uns après les autres), la mise en place de voies vertes afin de permettre aux piétons et cyclistes de cheminer en toute sécurité, l'aménagement du cœur de ville (notre proposition de transférer le stade Gambetta sur le site de la Burie semble avoir convaincu le Maire). Nous ne pouvons que vous inviter à participer à ce moment de démocratie participative.

Terminons cette année en vous souhaitant de profiter de cette trêve hivernale pour passer de Bonnes Fêtes en famille avant d'entamer une Nouvelle Année 2022 décisive à tant de points de vue.

Jean-Marc WEINLING
pour St Julien à Gauche

Contes musicaux spécial Halloween par K.B.

Un berret sur la tête, Benoît Charrier de la compagnie "Le Chat dame" a fait halte à l'auditorium de la maison du patrimoine pour présenter un spectacle de contes musicaux : Le cueilleur de rêves. Qui n'a jamais aimé se reposer contre un arbre et laisser ses pensées s'évader ? Qui n'a jamais vécu l'arbre comme un refuge en-dessous duquel petits et grands aiment se retrouver et partager leurs confidences, leurs souvenirs, leurs souhaits… Accompagné de clarinette, guitare, accordéon, ukulélé, Benoît a su capter les 82 personnes avec ses contes, chants et musiques ponctuant cette animation. Après-midi qui s'est terminé par la distribution de friandises à tous les enfants, offertes par la municipalité.

Xavier Fourquemin à la bibliothèque par K.B.

Dans le cadre du salon du livre, la bibliothèque a accueilli Xavier Fourquemin, auteur illustrateur de bandes dessinées. Plus de 40 enfants, 2 classes de CM1-CM2 de l'école Fernand Ganne ont partagé l'univers de l'artiste et ont vécu un moment formidable en sa compagnie. Rencontre riche en émotions et en échanges, Xavier a longuement présenté et expliqué son travail. Les enfants ont suivi avec attention toutes les étapes de la réalisation d'une BD. En partant d'une tête, d'un rond, ils ont découvert qu'eux aussi pouvaient croquer les personnages d'une bande dessinée de l'auteur.

Xavier Fourquemin est né le 22 juin 1970 à Neuilly-sur-Seine. Son baccalauréat en poche, il déménage en Belgique pour s'inscrire dans la section « bande dessinée » de l'Académie des Beaux-Arts de Tournai où il suit notamment les cours d'Antonio Cossu. Après obtention de son diplôme, il publie une première histoire courte dans le magazine Gotham, aux éditions Le Téméraire. Cette même maison d'édition lui propose une collaboration avec le scénariste Dieter et publie, toujours dans Gotham, le premier tome de la série Alban édité ensuite en album.

L'effet Aube par J.Z

Des créateurs aubois se sont unis sous la bannière de L'effet Aube pour mettre en lumière leurs différents talents. Le défilé de mode s'est déroulé en novembre dernier sous les magnifiques arcades de l'auditorium, ces pierres séculaires contribuant à la réussite de l'événement. Les spectateurs ont été éblouis par tant de talents. Les robes, les chapeaux, les coiffures et les bijoux ont mis en exergue l'excellence et le savoir-faire de nos artisans aubois dignes d'une grande maison de couture.
Cette mise en lumière a été possible grâce au concours d'acteurs et de partenaires locaux, parmi eux, Laurent Duparcq le pâtissier, les champagnes Laurenti et Pimprenelle le créateur floral. Défilé à retrouver en ligne sur les réseaux sociaux, en espérant un Effet Aube 2022…

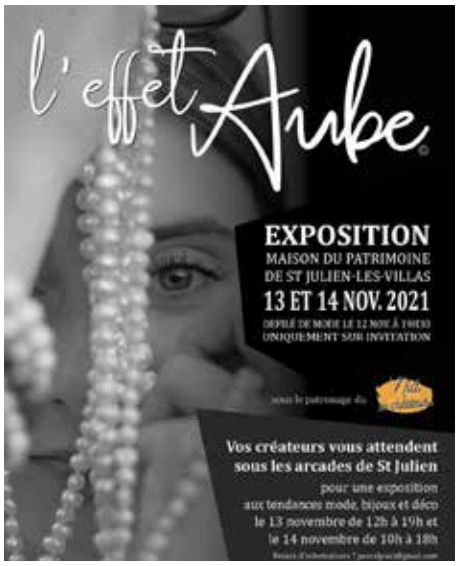

Exposition et nouveautés à la bibliothèque par K.B.

La bibliothèque a proposé une exposition de peintures du 17 novembre au 16 décembre 2021, réalisées par Syele, artiste plasticienne, Troyenne de naissance. Elle dessine depuis l'âge de 16 ans et a suivi des cours d'art dramatique au conservatoire de Troyes puis a fréquenté l'Ecole Nationale d'Arts de Dijon. Après cette première initiative, la bibliothèque proposera régulièrement des expositions d'œuvres d'artistes locaux et régionaux.
L'exposition est donc visible à la bibliothèque municipale (5 rue Jean-Jacques Rousseau) le mercredi de 10h à 12h et de 14h à 18 h, le jeudi de 15h à 18 h, le vendredi de 15 h à 18 h et le samedi de 14 à 17 h. Entrée libre.

Salon des artistes sancéens - Octobre 2021 par A.G.

Le 33e salon a eu lieu du 17 au 24 octobre derniers. 34 Exposants se sont réunis pour offrir au public une exposition aux œuvres variées, colorées naviguant entre figuratif, hyperréalisme et abstrait. Après une année blanche due à la pandémie, c'est avec beaucoup de bonheur et de joie que ces artistes ont livré une partie de leur âme au public qui a répondu présent puisque nous avons eu plus de 700 visiteurs.

Médaille de bronze pour 2 membres de la Société des Artistes Sancéens par A.G.

Voici quatre ans maintenant notre président, Mr Gérard Cotton, a entamé des démarches pour valoriser le parcours artistique et le bénévolat de deux de nos membres les plus anciens de l'association. Josette Roota-Nast et Marie-Thérèse Tiprez ont été présentes dès le début de l'association (1987) et se sont investies au conseil d'administration et au bureau jusqu'en 2017. Toujours partantes pour participer aux diverses activités, elles ont aussi amené l'art aux enfants de la commune avec l'aide des institutrices de l'époque. Le Préfet de l'Aube leur a accordé la médaille de bronze de la jeunesse, des sports et de l'engagement associatif à la promotion du 14 juillet 2020. Le maire - Mr Jean-Michel VIART - a eu le privilège de leur remettre cette médaille en présence de Mme Françoise Portier-Guenin représentant Mr le maire de Troyes et président de TCM, Mr François Baroin. A l'issue de cette cérémonie émouvante les artistes et le public ont été convié à partager quelques petits fours et le verre de l'amitié.

Association sancéenne

Saint Julien Loisirs Détente

Contact : JOBE Martine
Tél : 06 32 56 97 54
Mail : martine.jobe1@gmail.com
Lieu d'activités : Petite salle Grimont

L'association St Julien Loisirs Détente réunit des séniors le lundi, mardi, vendredi après-midi et le jeudi matin à l'espace Grimont.
Nos activités sont le scrabble, la belote, le tarot, le bridge et les loisirs créatifs avec le cartonnage.
Pour éviter l'isolement de nos adhérents qui ne conduisent plus, nous nous organisons pour aller les chercher à leur domicile et les remmener le soir pour qu'ils puissent se réunir et jouer ensemble en toute convivialité.

L'association organise la galette des rois, 2 thés dansants en février et en novembre, un repas annuel, une soirée beaujolais nouveau et des tournois de tarot lorsque cela nous est permis.
Nous participons aussi au forum des associations et au marché de Noël de la commune.
Chaque adhérent reçoit sa boîte de chocolats en décembre. ● M.J.

Rencontre avec nos élus

Gervaise Jouault, adjointe Vie associative

Quelle est votre activité professionnelle ?

Je suis retraité depuis 4 ans après avoir eu une longue carrière chez Tupperware. A présent, je peux donner de mon temps pour m'occuper de mes 3 petits enfants.

Quelle est votre commission et quel est son rôle ?

Je suis en charge des associations culturelles et sportives. La commission est là pour soutenir les associations et répondre à leurs besoins.

Quels sont vos autres mandats ?

Conseillère communautaire au sein de la commission développement durable, recyclerie et environnement, ainsi que la commission mobilités et déplacements, et enfin commission cycle de l'eau de Troyes Champagne Métropole.

Quels sont les projets effectués et ceux à venir ?

Nous avons mis en place le forum des associations qui a lieu tous les 2 ans, le calendrier de l'Avent.
En aparté le calendrier de l'Avent qui s'est déroulé le mois dernier sera reconduit tous les ans.
Quand la situation sanitaire se stabilisera, nous espérons pouvoir mettre en avant nos associations lors d'une journée, le tout restant à être finalisé. ● A.L. / G.J.

Superbe ambiance et beaucoup d'animations pour le calendrier de l'Avent par G.J.

22 associations

65 à 75 enfants chaque soir

Lancement des illuminations par S.B.

Les petits Sancéens ont été émerveillés ce vendredi 26 novembre par l'embrasement de l'auditorium pour lancer les illuminations de la commune. 400 personnes s'étaient déplacées pour la surprise qui avait été annoncée et elles ont pu découvrir les magnifiques décors installés à l'intérieur de l'auditorium et sur le parvis. Les petits cœurs de l'école de musique ont animé chaleureusement ce spectacle.

Concert de noël par F.M.

Après deux années de silence, Emilie Cunin et les musiciens de l'Harmonie ont été heureux de retrouver le public. L'atmosphère était à la fête grâce au thème de circonstance : Noël à travers les siècles et ce, dans une salle qui brillait de mille feux.

Faisait suite à cette première partie la prestation de l'orchestre "Champagne Jazz Orchestra", invité d'honneur sous la direction de Pascal Cunin. Ce fut la cerise sur le gâteau (ou sur la bûche). La prestation fut brillante, les applaudissements généreux. Merci à tous. À bientôt pour le concert - aubade de juin 2022.

Contes de Noël et balade en calèche pour bien terminer l'année par K.B.

La bibliothèque a organisé pour les enfants et les parents une animation spéciale Noël le mercredi 8 décembre. Elle a débuté par une balade en calèche dans la commune. S'en est suivi la lecture de contes par Marie-Nicole, animatrice nature devenue conteuse il y a bientôt 3 ans par amour des mots mais aussi des légendes.

Il y a 1 an, elle créée son autoentreprise : la Sorcière des Campagnes. Passionnée par la nature, elle aime les histoires qui trouvent une origine imaginaire à des faits encore bien visibles, comme la couleur de la neige ou la naissance des étoiles. "*Le conte est un moyen d'exprimer un merveilleux propre à chacun. Vous pouvez prendre une même histoire et 10 conteurs et bien vous aurez 10 histoires différentes, c'est la magie du conte.*" Pour elle, les contes ne servent pas seulement à émerveiller les plus petits mais réveillent l'âme des plus grands.

Ce sont donc 35 adultes et 68 enfants qui ont profité de son talent et se sont vu offrir un délicieux goûter servi par la bibliothèque.

Du nouveau pour le marché de Noël

2000 visiteurs
pour cette édition 2022

Il est temps de faire le bilan de notre marché de Noël. Ce dernier vient de s'achever dans une édition unique puisqu'elle avait lieu pour la première fois au gymnase Fernand Ganne.

Au programme : 2 salles, 2 ambiances. Plus de 60 exposants avec 3 heures de distribution de chocolats par le père Noël, 3 heures de balades en calèche (sous la pluie) et 3 spectacles de marionnettes.
Miss Troyes Champagne Métropole et ses 2 dauphines ont illuminé les allées et surtout nous avons eu plus de 2000 visiteurs !
Vivement l'année prochaine ● S.B.

Quand sport rime avec solidarité

Les 7 heures du Téléhon du Vélo Club Sancéen

Samedi 4 décembre, le VCS a organisé son traditionnel Téléthon. Le club a donné rendez-vous à ses sympathisants et à tous ceux sensibilisés par la lutte à l'espace André Grimont. Dès 9h, les participants ont pu s'inscrire, faire un don et effectuer un parcours fléché de 4,5 km à pied ou une balade en vélo de 20 km. Les départs se sont effectués toutes les heures.

L'après-midi, le VCS - en collaboration avec le C.C. Troyen Savinien - a proposé un parcours de 15 km en VTT. Ce n'était pas une course mais une forme ludique et sportive de montrer son adhésion à l'AFM Téléthon.

Rappelons que :

• La participation demandée était de 2 € pour le grand public

• Toutes les sommes reçues seront intégralement versées à l'AFM-Téléthon

A la fin de la journée, la somme récoltée s'est élevée à 818,50 €. Encore une belle action humanitaire à mettre au crédit du VCS.

Du côté de la Plume Sancéenne

L'année dernière, la crise sanitaire avait empêché la Plume Sancéenne d'organiser cette manifestation festive et sportive au profit de la cause solidaire. Cette année, les dirigeants et bénévoles étaient à pied d'œuvre dès le 26 novembre pour préparer la salle, la décorer, tracer les sept terrains et monter les filets. Les premiers arrivés ont pu donc s'inscrire tranquillement (2€ par personne) et s'échauffer. Une soixantaine de participants, licenciés ou non, appartenant à trois générations (enfants, parents et grands-parents), ont témoigné ainsi de leur adhésion aux objectifs poursuivis par AFM TELETHON. Les joueurs, en équipes de deux, ont disputé un tournoi avec des matchs de 10 minutes environ. La motivation essentielle de la soirée a été d'amener les gens à faire du sport et d'œuvrer pour le Téléthon. Tout le monde a eu à l'esprit qu'en participant à cette manifestation, ils contribuaient à la collecte de dons pour financer la recherche contre les maladies rares.

Ce fût une belle soirée solidaire, très animée et conviviale, tant sur les terrains que sur les abords. Les bénéfices ont été intégralement versés à l'AFM Téléthon. Un grand bravo à tous les dirigeants et bénévoles de la Plume Sancéenne pour cette heureuse initiative !

● J.V.

Le périscolaire fait son Téléthon

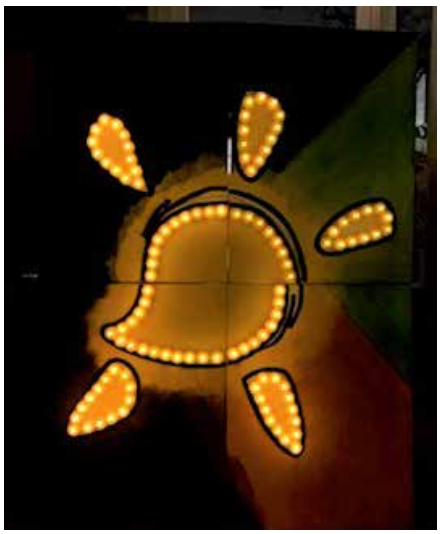

Vendredi 10 décembre 2021. Salle polyvalente. Cette année, le Téléthon avait pour thème : la lumière.

Madame Kramer Dominique, coordinatrice de l'AFM TELETHON dans le département de l'Aube est venue présenter le Téléthon aux enfants de Robin Noir et Fernand Ganne dans le cadre des Nouvelles Activités Périscolaires (NAP). Une présentation générale pour expliquer aux enfants les actions menées pour aider et guérir tous ceux qui souffrent de maladies rares ou de problèmes de santé graves dès la naissance.
Les animateurs des deux groupes scolaires se sont mobilisés pour fabriquer des lampions afin d'organiser le jour J un défilé à la tombée de la nuit dans le parc Grimont : petits et grands ont déambulé avec les lampions. Alexandre Champion, responsable de «Hippoécolo» a répondu présent pour emmener les enfants et les parents de Robin Noir et de Fernand Ganne jusqu'à la salle des fêtes de Saint-Julien-les-Villas, où notre manifestation du Téléthon a eu lieu. Ils ont profité de la grande calèche. Merci pour ce geste généreux.
La MJC, notre partenaire, a participé activement aux stands mis en place le soir du téléthon. Les animateurs ont proposé des stands : light painting, barbes à papa… et ont apporté leur aide tout au long de cette manifestation.
Le handisport était présent sur la manifestation avec un stand de carabine laser. Une belle intégration qui rentre parfaitement dans la soirée Téléthon.
Plusieurs cagettes garnies étaient à gagner à la pesée. La soirée s'est clôturée avec le tirage au sort des participants. Des peluches (en porte-clés) ont été vendues au profit du Téléthon, objets très prisés par les enfants mais aussi par les parents. Des viennoiseries, aussi bien que des légumes, ont été généreusement offerts par les commerçants de Saint-Julien-les-Villas. Toutes nos ventes ont été reversées au Téléthon. Merci pour toute cette générosité de la part de nos partenaires. ● C.B.

Nos généreux donateurs : Boulangerie Charni, Boulangerie Gerbe d'Or, Boulangerie Sciaux, Boulangerie La Moline, Intermarché

La tournée de présentation des drapeaux olympiques

En principe ces drapeaux demeurent dans la future ville hôte des jeux (Paris). Mais Paris 2024 et la ville de Paris ont souhaité partager avec les collectivités hôtes, qui accueilleront les épreuves en 2024, ainsi qu'avec les communes « Terre de Jeux » afin que l'esprit des jeux profite à la France entière.

C'est ainsi que les drapeaux olympiques ont été présentés aux aubois dimanche 3 octobre, au cours d'une cérémonie tenue à l'Hôtel de ville de Troyes par Francois Baroin - maire de Troyes et président de Troyes Champagne Métropole, Tony Estanguet - président du comité d'organisation des Jeux Paris 2024, Sybille Bertail - conseillère départementale, Brigitte Henriques - présidente du CNOSF et Guislaine Westellynck - présidente de la fédération française Handisport. Etaient présents une bonne centaine d'athlètes français dont de nombreux récents médaillés et d'autres intégrants de l'équipe de France, notamment le sancéen Arthur Pichancourt.

Un public conséquent, composé d'élus, de scolaires, de sportifs et de citoyens, qui a suivi avec beaucoup d'attention les propos des organisateurs ainsi que les réponses des médaillés olympiques aux questions des élèves des écoles troyennes. ● J.V.

L'ESTAC Tour à Saint-Julien-les-Villas par J.V.

L'ESTAC Tour, organisé par le club en partenariat avec T.C.M., a fait étape mercredi 20 octobre dans la commune. Les hommes de Laurent Battles sont venus au stade de la Burie pour effectuer un entrainement et pour rencontrer les supporters aubois sur place. Une foule de supporters de tous âges, regroupant trois générations, était présente au stade pour regarder l'évolution des joueurs sur le terrain et participer aux animations ludiques proposées. Les spectateurs ont eu des posters de l'équipe et bénéficié d'une distribution de ballons. Les joueurs et supporters ont passé un agréable moment de partage et de convivialité. Il convient de souligner la présence de Jean Michel Viart, maire de Saint-Julien-les-Villas, ainsi que plusieurs conseillers municipaux de la ville et de l'agglomération. Une forte averse a malheureusement perturbé et écourté le bon déroulement de la manifestation.

Les Gazelles de RSJH s'inclinent à domicile face à Rueil Malmaison, leader par J.V.

La confrontation entre la meilleure attaque et la meilleure défense a tourné à l'avantage de Rueil qui a été efficace en attaque et surtout, qui a bien défendu. Les filles de C. Mayayo et C. Gueu restaient sur une belle série de trois victoires consécutives. Elles ont fort bien entamé la rencontre et leur domination s'est concrétisée jusqu'en 2e mi-temps. Mais peu à peu, la réussite s'est étiolée, le jeu est devenu débridé et les sanceo-caillotines se sont heurtées à la gardienne de Rueil en état de grâce. Les visiteuses, très organisées et réalistes, ont profité de cette baisse de régime pour passer devant au score. Les sanceo-caillotines ont tout tenté pour reprendre l'avantage mais les rueilloises se sont montrées à la hauteur de leur statut de leader de la poule et ont fini par l'emporter 27 à 24. Une rencontre d'excellente qualité qui témoigne d'une belle montée en puissance des gazelles, laissant entrevoir une palpitante seconde moitié de championnat.

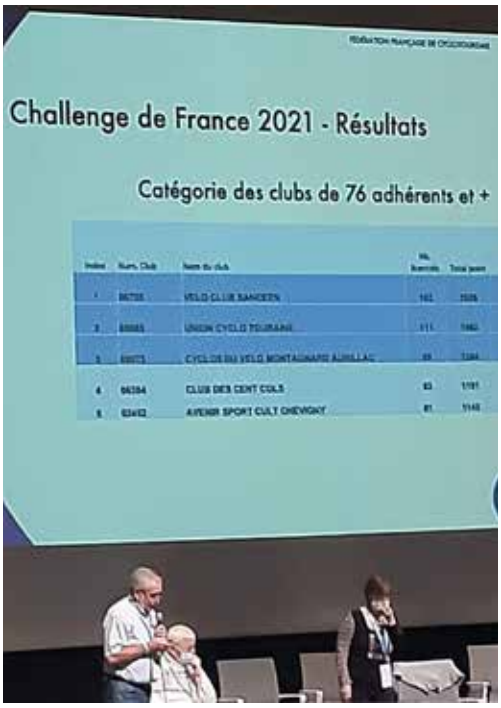

Le VCS à l'honneur par M.B.

Fantastique, le Vélo Club Sancéen, 1er club cyclo de France au Challenge de France 2021 ! Le VCS décroche le laurier or de ce challenge dans la catégorie des clubs de plus de 75 licenciés. Il se situe ainsi à la première place sur les 298 clubs classés au niveau national dans sa catégorie. La plus haute marche du podium avec 2028 points, devant l'Union Cyclo Touraine avec 1962 points et les cyclos du Vélo Montagnard Aurillac avec 1384 points. Cette première place est acquise grâce à la forte participation de nos licenciés aux activités de notre fédération : séjours FFCT et en Auvergne, voyages itinérants, cyclomontagnardes, BPF, brevet des 4 vents, Semaine Fédérale, Toutes à Toulouse, Tour de France Cyclo, abonnements à la revue Cyclotourisme… Cette magnifique victoire est la vôtre et récompense votre détermination à faire de notre Club, la figure de proue du cyclotourisme dans le Grand Est et aujourd'hui en France. Depuis son 112e rang national en 2013, le VCS a gravi peu à peu les échelons pour arriver 8 ans plus tard sur la plus haute marche du podium. Je tiens à féliciter toutes celles et tous ceux qui ont contribué à ce magnifique résultat et je veux dire l'immense plaisir que j'ai à animer une équipe aussi enthousiaste. Je vous invite à partager ma fierté. Le Challenge nous sera remis le dimanche 23 janvier 2022 à l'Assemblée Générale du COREG à Tomblaine près de Nancy. Il sera remis en jeu en 2022... mais demain sera un autre jour ! Savourons le moment présent.

Maison de retraite de la Moline

Fresque Fables de la Fontaine

À la résidence de la Moline, on a décidé de faire les choses en grand. C'est une fresque de pas moins de 2 mètres sur 1 mètre qui est en train d'être peinte pour le projet « La Fontaine » en partenariat avec le conseil des aînés et le service jeunesse de Saint-Julien-les-Villas. Une peinture divisée en 3 parties, chacune illustrant une de ces fables bien connues de tous : *La cigale et la fourmi*, *Le corbeau et le renard* et *Le lièvre et la tortue*. Axelle, notre stagiaire, a d'abord tracé les contours puis les résidents qui se sentaient l'âme d'un artiste ont mis la main à la pâte. Déjà plus de 6 heures de travail ont été investies dans cette peinture, rappelant aux résidents leurs souvenirs d'écolier.

Ateliers soin du visage

Pour prendre soin des résidents en cette période sanitaire toujours compliquée, Margarida, l'animatrice de la résidence et quelques soignantes se sont transformées en réelles esthéticiennes. Au programme : gommage, masque, modelage… La douceur était au rendez-vous. Très apprécié des résidents, cet atelier a même été décliné en soin de mains et soin des pieds, apportant une bonne dose de bien-être à nos chers aînés.

Décoration de la résidence

Pendant quelques jours début décembre, ce sont une dizaine de résidents qui se sont activés pour rendre la maison de retraite chaleureuse face à la fraîcheur extérieure. Du bleu, du rouge, du vert, de l'or… toutes ces couleurs rassemblées dans des décorations ornant la résidence de toutes parts : un sapin blanc, rose et argent dans la salle d'animation, un autre rouge et or dans la salle de restaurant, des décorations festives au mur et au plafond des boules qui scintillent. L'esprit de Noël tant attendu s'est enfin installé. Un prestataire viendra faire un spectacle musical le 23 décembre pour la plus grande joie des résidents. ● A.

Goûter et colis

170 ainés ont participé au goûter offert par la commune ce jeudi 2 décembre. L'après-midi a été animée par l'accordéoniste Fabien Packo et ils ont pu déguster brioches, mandarines et papillotes.
Chacun a récupéré son colis de noël et la distribution continue jusqu'à lundi à la salle polyvalente.

Permanences conciliateur de justice, Jean-Paul CHARDIN
Jeudi : 06 et 20/01, 03 et 17/02, 03 et 17/03/2022
Hôtel de ville Pont-Sainte-Marie : 8h45 à 12h - 03 25 81 20 54
Espace Sénardes : 14h15 à 18h - 03 25 42 20 70
Assistant social - Mardi après-midi sur rdv au 03 25 46 44 73
CCAS - Contact : Béatrice Guyot 03 25 71 79 38
Police municipale - Numéro de la patrouille : 06 75 21 42 06
Encombrants - Sur rendez-vous au 03 25 45 27 30
Déchets verts : jeudi 16/12/21 et 20/01/22
Reprise hebdomadaire dès le jeudi 17/03/22
Les sacs de tri - En mairie aux horaires habituels d'ouverture
Les parcs à sapins : Retrouvez-les aux endroits habituels
Ouverture du cimetière - Du 01/03 au 01/11 : 8h-18h30
02/11 au 28/02 : 8h - 17h30 (1er et 02/11: 8h à 19h)
Déchèterie de Saint-Julien-les-Villas
Rue du Pré Saint-Jean à Saint-Julien-les-Villas - 03 25 49 65 89
Horaires d'ouverture jusqu'au 31/03/22:
- lundi, mercredi, jeudi et vendredi : 9h à 12h et 14h à 17h30
- mardi : fermée
- samedi : 9h à 17h30
- dimanche : 10h à 12h30

Ouverte toute l'année sauf les jours fériés.
Les passeports et cartes d'identité
Pré-enregistrez-vous en ligne sur le site de la commune
Prenez RDV au 03 25 71 79 30

Noces de diamant par M.J.

L'association Saint Julien Loisirs Détente a fêté un événement exceptionnel lundi 25 octobre 2021, 60 ans de mariage de Monique et Jean Marie Guyot. Ce moment a été partagé avec les adhérents au cours d'un bon goûter.

Nous les félicitons et leur souhaitons encore de nombreuses années de bonheur.

Naissances

Octobre 2021
10 : Noé DEBARGUE SIROU
21 : Kataleya FERREIRA ZAYNOUN
23 : Naïl DUTERME

Novembre 2021
1er : Yasmine ZINOUN
06 : Albane MARCILLY
15 : Ela SAHAN
20 : Elyzio FèVRE
28 : Emilien MAURY

Toutes nos félicitations aux parents!

Mariages

Septembre 2021
19 : 60 ans de mariage de M. et Mme GUYOT Jean-Marie et Monique

Octobre 2021
16 : Nicolas DUCROS et Christelle HOSATTE

Novembre 2021
19 : Michel CUGNET et Nadia RABAHI
20 : Luis Miguel LOPEZ SANTIAGO et Clémentine GERMOND

Toutes nos félicitations aux heureux mariés !

Décès

Août 2021
29 : Lionel MARTIN, 69 ans

Seprembre 2021
23 : Solange LIGNIER épouse THÉVENY, 94 ans
25 : Bruno TABARE, 59 ans

Octobre 2021
05 : Danielle KOWARJYCK épouse THOMAS, 74 ans
14 : Roger WITZ, 95 ans
16 : Gérard COULON, 74 ans
25 : Simone BERTRAND veuve PEIGNOT, 90 ANS
27 : Danielle WÉBER veuve MÉRAT, 80 ans
27 : Nathalie DELAPORTE épouse HERNANDEZ, 55 ans

Décembre 2021
1er : Gérard MÉCHIN, 76 ans

Nous présentons nos sincères condoléances aux familles

La bûche

J'avais passé la journée à voyager. Je me sentais fatigué mais j'allais revoir ma famille pour le réveillon de Noël et à cette pensée, l'énergie m'était revenue !
Retrouver mes parents, ma grand-mère, mon oncle et ma tante et les jumeaux - deux adorables galopins de 8 ans… J'avais hâte !
La maison de ma grand-mère où nous serons réunis garde cet esprit de maison de campagne, sol en tomettes, poutres et pierres apparentes. Et surtout la grande cheminée où l'on déposera la grosse bûche qui brûlera toute la nuit.

J'ouvre la porte et je suis accueilli comme un héros ! Pourtant je suis juste parti faire mes études à Paris. Mais je ne suis pas rentré depuis les vacances d'été et c'est vrai que pour eux comme pour moi, cela nous parait une éternité ! Et le bout du monde ! Notre petit village niché au cœur du Périgord est resté presque comme il était au siècle dernier, bien sûr je parle des maisons, car nous avons commerces école et médecin !
Les jumeaux me laissent à peine parler :
- Comment c'est à Paris ?
- Tu as pris le métro ?
- Et la Tour Eiffel, tu y es allé ?
Je réponds, explique. Mais cela ne dure que quelques minutes. Et ils reprennent leurs jeux sur leur console…
Cela me fait bizarre de les voir ainsi. A leur âge je rêvais beaucoup ! J'avais envie de découvrir le monde, des pays, des gens différents… Je m'émerveillais des paysages fantastiques de forêts vierges, de déserts de sable ou de glace que je voyais dans des livres ou à la télé. Curieux de connaitre l'histoire d'un pays… J'étais un peu déçu, ils ne s'intéressaient pas à ce que j'étudiais, l'histoire et la géographie.
- Qui va me chercher la bûche de Noël ?
Ma grand-mère s'adresse à nous, les petits-enfants.
- J'y vais. Les jumeaux, je vous emmène ?
Un peu à regret, ils délaissent leurs jeux électroniques et me suivent. Au fond du grand jardin, le bois est stocké dans une grange.
- Vous choisissez la plus grosse, il faut qu'elle dure.
Ils en prennent une chacun et rentrent à la maison.
Le repas est joyeux mais il manque quelque chose… cette ambiance si particulière de Noël, un peu de magie…
Et pourquoi moi je ne la rendrais pas magique cette fête, puisque mes cousins ne semblent pas sensibles à ce moment unique ?

Ce que personne ne sait (mon petit secret !) c'est que, en dehors de mes études qui me passionnent, j'aime faire… des gâteaux ! On attend minuit pour aller se coucher.
Je m'assure que tout le monde dort et je redescends à la cuisine.
La seconde bûche est restée près de l'âtre. Je la mesure, je note toutes ses dimensions.
Ma grand-mère a toujours des placards bien remplis et j'y trouve tout ce dont j'ai besoin.
Et c'est parti ! Je mélange, j'étale, je fais cuire… Biscuit roulé garni de crème au beurre parfumée au chocolat, la bûche prend forme. Je façonne des petits personnages avec de la pâte d'amande, des lutins avec leur scie, une petite biche, quelques feuilles et baies de houx… Et comble du raffinement je la saupoudre de quelques paillettes d'or (comestibles !) trouvées dans une jolie petite boîte et aussi de copeaux de chocolat blanc pour un décor enneigé.
Je fais un emballage en papier alu et je la mets au réfrigérateur.

Je vais me coucher en mettant la sonnerie du réveil à 7h30.
Au premier signal, je me suis levé afin de mettre sur la table du petit-déjeuner cette bûche appétissante. J'installe de jolis chandeliers, ceux que l'on sort uniquement à Noël, j'allume les bougies. Les petites flammes dansent, installent une ambiance douce et feutrée…
A peine de retour dans mon lit, je suis réveillé par des cris… de surprise ! Je descends en baillant (la nuit a été courte !) et je vois deux petits garnements qui posent leurs doigts sur la bûche qui trône au milieu de la table et lèchent la crème avec gourmandise.
- Hum ! Délicieuse ! Qui l'a faite ? Qui l'a apportée ici ? Regardez ! Il y a de la poudre d'or !
Ils me regardent, l'air interrogateur…
- Ah ça je n'en sais rien ! Peut-être un lutin du Père Noël… Parce que moi, je suis nul en cuisine ! Et de l'or je n'en ai pas !
Ma grand-mère me regarde, amusée, de la malice plein les yeux.
- On la goûte, cette bûche dorée ? Ou on ouvre les cadeaux avant ?
Et tous ensemble nous l'avons savourée, les papilles en fête, heureux d'être réunis.

L'histoire de cette bûche mystérieuse a alimenté la conversation pendant le petit-déjeuner de ce matin de Noël, chacun donnant une explication plus ou moins délirante !
Effet inattendu, les jumeaux ont passé la matinée à créer une copie de la bûche avec de la pâte à modeler, oubliant les écrans pendant quelques heures.
Lorsque je réaliserai mon rêve, voyager, je rapporterai des recettes extraordinaires et ainsi je réunirai mes deux passions, la découverte de notre Terre et les pâtisseries qui donnent douceur et magie aux repas de fête !

Marie-Françoise Moreau